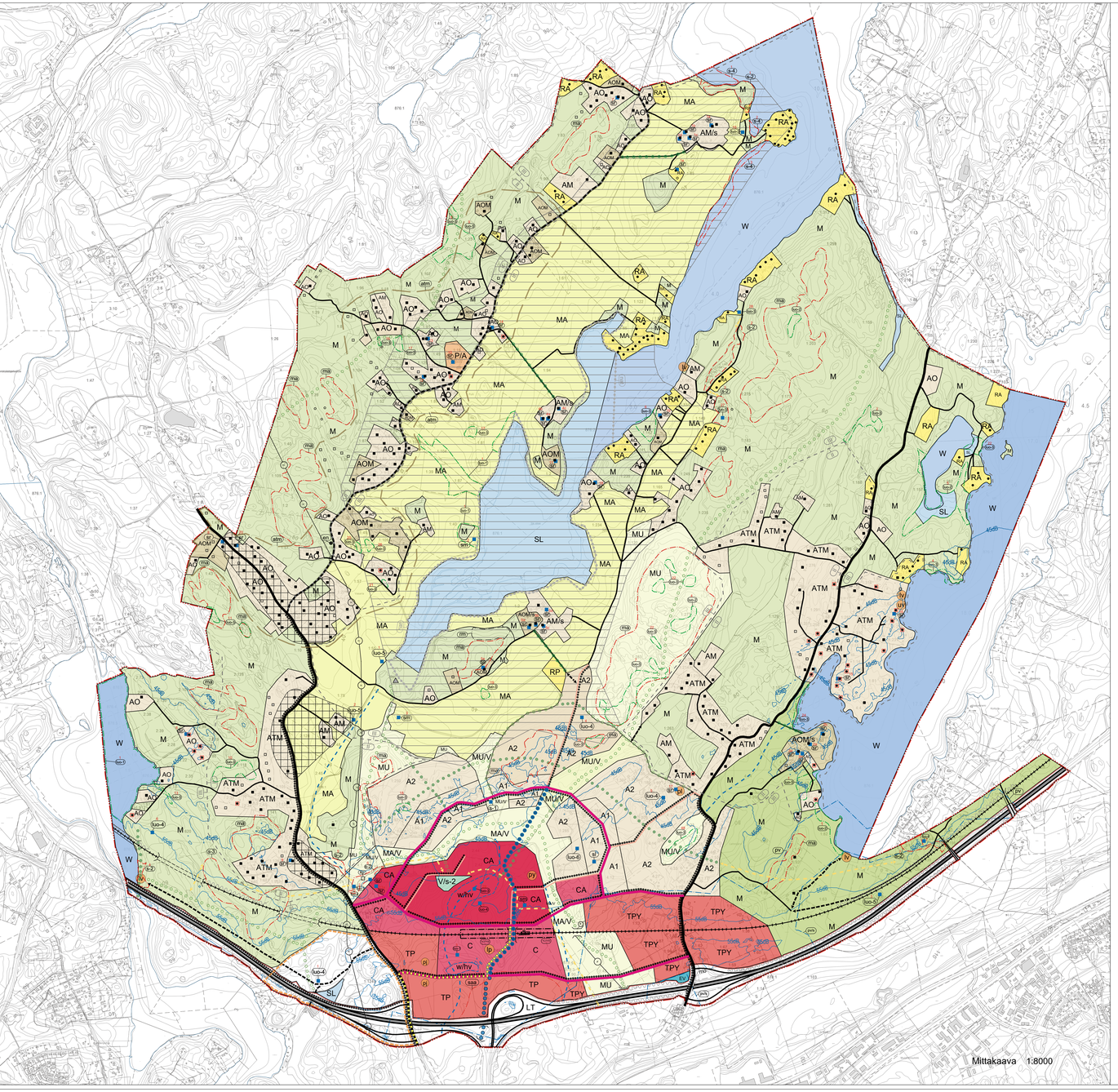

LOHJA

Y5 LOHJANSOLMUN ASEMANSEUDUN
JA LEHMIJÄRVI-PULLI MAASEUTUALUEIDEN
OSAYLEISKAAVA

OSAYLEISKAAVAMERKINNÄT JA -MÄÄRÄYKSET:

C — Keskustatoiminnoiden alue.
Alue on tarkoitettu asemakaavoitettavaksi keskustatoimintojen alakeskukseksi, johon on sijoittaa asuntoja, toimisto-, palvelu- ja myymälätiloja sekä pysäköintiä alhaalla/alla/ympärillä.
Sylpeikkoja.
Alueen yksityisasemaanpaa kaavoitukseessa ja rakentamisessa on otettava huomioon alueen kaupunkikuvallisen ja toiminnallisen eheys, riittävät viheralueet ja yhteydet sekä varmistettava toimivat jakeelukse ja pysäköinti yhteydet sekä jaukkoliikenteen saavutettavuus.
Asemakaavoituksessa tulee käyttää viherhoimoneelmeitä riittävän vihersyinta-alan turvaamiseksi.
Hulevesien hallinnassa tulee hyödyntää kaupunkiympäristön sopivia monikäyttöisiä virkyttyalteita sekä olemassa olevia vesiretkeitä.

P/A — Palvelujen ja hallinnon alue, jolle voi sijoittua lisäksi asumista.
Alue on tarkoitettu kokoontumistiloille, vapaa-ajanpaivelulle tai lähipalvelulle, joiden lisäksi alueelle voi sijoitua asumista.

pl — Lähipalvelujen alue.

py — Julkisten lähipalvelujen alue.
Alue on tarkoitettu asuntoalueen julkisille lähipalveluille.

A1 — Asuntoalue.
Alue on tarkoitettu asemakaavoitettavaksi pääasiassa kaupunkimaiseksi rivitoiz asuinsen alueeksi.
Asemakaavoituksen yhteydessä on varmistettava riittävät viheralueet ja yhteydet sekä toimivat jakeelukse ja pysäköin yhteydet alueen sisällä, joukkoliikennepaikoiseelle kadulleelle ja ympäröivälle maaseudulle sekä luontoarvoille.
Alueella on sijoitettu pelkästä joka paemuotoista asuinympäristön sopivia työpaikkoja.
Asemakaavoituksessa tulee käyttää viherhoimoneelmeitä riittävän vihersyinta-alan turvaamiseksi.
Hulevesien hallinnassa tulee hyödyntää kaupunkiympäristön sopivia monikäyttöisiä virkyttyalteita sekä olemassa olevia vesiretkeitä.

A2 — Asuntoalue.
Alue on tarkoitettu asemakaavoitettavaksi pääasiassa kaupunkimaiseksi monipuolisieksi asuinsen alueeksi.
Asemakaavoituksen yhteydessä on varmistettava riittävät viheralueet ja yhteydet sekä toimivat jakeelukse ja pysäköin yhteydet joukkoliikennepaikoiseelle kadulleelle ja lähimmälle suunnitellulle raiteiseemelle.
Asemakaavoituksessa tulee käyttää viherhoimoneelmeitä riittävän vihersyinta-alan turvaamiseksi.
Hulevesien hallinnassa tulee hyödyntää kaupunkiympäristön sopivia monikäyttöisiä virkyttyalteita sekä olemassa olevia vesiretkeitä.

AO — Erillispientalojen alue.
Alue on tarkoitettu asuinsen. Olemassa olevat rakennuspaikat sekä uudet emäätäytäytäntö perustetta riittävästi rakennuspaikat on osoitettu yksittäin kaavakartalla tehtävästi alueelle sijoitetulla kohdemerkinällä.
Uusien rakennuspaikkojen voi rakentaa enintään kohdemerkinnän mukaisen määrän. Uuden rakennuspaikan tulee olla kuitaan vähintään 10000 m².
Rakennuspaikalla voi rakentaa yhden asuinrakennuksen, jonka kerrosala saa olla enintään 350 m² sekä talousrakennuksia, joiden yhteenlaskettu kerrosala saa olla enintään 150 m².
Rakennuspaikalla jota on kuitaan vähintään 10000 m², voi sallitun rakennusoikeuden lisäksi rakentaalyin ja harrastelitoja, joiden kerrosala on enintään 5 % rakennuspaikan pinta-alasta.
Rakennuspaikalla, jota on kuitaan vähintään 20000 m², voi rakentaa hevostalon.
Rakennuspaikalla olevan asuinrakennuksen korkeuteen ei saa kuitenkaan ylittää 10% a rakennuspaikan pinta-alasta.
Alueella on varattava riittävästi aluetta, maatalousvaltaisilla tai maisemallisesti arvokaisia peltoaiheilta.

AOM — Maaseutuasumisen alue.
Alue on tarkoitettu maaseutuvaisen asuinseen. Olemassa olevat rakennuspaikat sekä uudet emäätäytäytäntö perustetta riittävästi rakennuspaikat on osoitettu yksittäin kaavakartalla tehtävästi alueelle sijoitetulla kohdemerkinällä.
Uusia rakennuspaikkoja voi rakentaa enintään kohdemerkinnän mukaisen määrän. Uuden rakennuspaikan tulee olla kuitaan vähintään 10000 m².
Rakennuspaikalla voi rakentaa yhden asuinrakennuksen, jonka kerrosala saa olla enintään 350 m² sekä talousrakennuksia, joiden yhteenlaskettu kerrosala saa olla enintään 150 m².
Rakennuspaikalla jota on kuitaan vähintään 10000 m², voi sallitun rakennusoikeuden lisäksi rakentaalyin ja harrastelitoja, joiden kerrosala on enintään 5 % rakennuspaikan pinta-alasta.
Rakennuspaikalla, jota on kuitaan vähintään 20000 m², voi rakentaa hevostalon.
Rakennuspaikalla olevan asuinrakennuksen korkeuteen ei saa kuitenkaan ylittää 10% a rakennuspaikan pinta-alasta.
Alueella on varattava riittävästi aluetta, maatalousvaltaisilla tai maisemallisesti arvokaisia peltoaiheilta.

AM — Maatilan taloussekseksen alue.
Alue on tarkoitettu maatilamaisen asumisen alueeksi. Alueelle on rakentaa kaksi asuinrakennusta samaan yhtäjaöhön, taloudellisuuteen kuuluvia tuotanto- ja varastorakennuksia sekä enintään neljän majoitushuoneisten verran maatilamajoitustöitä.
Alueelle voi rakentaa eläinmuuta kuituun riitamalla kotieläintalouden suurpuukkiöä.
Rakennuspaikalle rakennettavaksi saliitu kerrosala saa olla enintään 5 % rakennuspaikan pinta-alasta.

ATM — ATM Maaseutuvöytö
Alue on tarkoitettu kytkämäisen asuinseen. Alueelle voi asuinsen lisäksi sijoittua matkalaisa tai virkistyö palveleva toimintoja, yrityksöistöstä aiheuttamattoma työn ja harrastelitoja sekä talousrakennuksia. Osa alueesta voi olla maa- tai metsätalouskäytössä.
Olemassa olevat rakennuspaikat sekä uudet emäätäytäytäntö perustetta riittävästi rakennuspaikat on osoitettu yksittäin kaavakartalla kohteisiin alueelle sijoitetulla kohdemerkinällä.
Uuden rakennuspaikan tulee olla kuitaan vähintään 5 000 m².
Rakennuspaikalla voi rakentaa yhden asuinrakennuksen, jonka kerrosala saa olla enintään 350 m² sekä talousrakennuksia, joiden yhteenlaskettu kerrosala saa olla enintään 150 m². Alle 5000 m2:n kokoisen rakennuspaikan kokonaiskerrosala ei saa kuitenkaan ylittää 10% a rakennuspaikan pinta-alasta.
Rakennuspaikalla, jota on pinta-alaltaan vähintään 10 000 m2, voi rakentaa lisäksi työn ja harrastelitoja enintään 500 km2
Uuden asuinrakennuksen saa rakentaalen ta koma-asuinrin käyttötarkoituksen muutos asuinrakennukseksi edellyttäen kosiotettyn vesi- ja jätevesiruoitöjärjestelmän liittymistä.

Maaseutukylä.
Alueen osa, jolla uuden asuinrakennuksen rakentaminen tai koma-asuinrin käyttötarkoituksen asuinrakennukseksi muutos edellyttää kesiotettyn vesihuoltun ja jätevesiruoitöjärjestelmän liittymistä.

RA — Loma-asuntoalue.
Alue on tarkoitettu loma-asuntoseen. Olemassa olevat rakennuspaikat sekä uudet emäätäytäytäntö perustetta riittävästi rakennuspaikat on osoitettu yksittäin kaavakartalla tehtävästi alueelle sijoitetulla kohdemerkinällä. Uusia rakennuspaikkoja voi rakentaa enintään kohdemerkinnän mukaisen määrän. Uuden rakennuspaikan tulee olla kuitaan vähintään 5000m²
Rakennuspaikalle saa rakentaa yhden loma-asuinsin, jonka kerrosala saa olla enintään 150 m² sekä talousrakennuksia, joiden yhteenlaskettu kerrosala saa olla enintään 50 m². Rakennuspaikan kerrosala saa olla kuitaan enintään 70 m².
Rakennuspaikalla voi olla yksi talousrakennuksen kerrosala saa olla enintään 40 m².
Samalla rakennuspaikalla saa olla yhtäaikaa enintään 4 rakennusta / rakennelmaa.
Alueella on varattava riittävästi aluetta rakennuspaikan mäkikäytöy.
Mäkikäsiksiin enintään 40 m/km.
Loma-asuinsin osuus saa olla enintään 2/3 rakennusoikeudesta.

Alueen osa, jolle voi sijoittaa maaseutumatkailua palvelevaa rakentamista.
Alueelle voi rakentaa samaan kiinteistöön kuuluvan maatilan taloudeseikuisen toimintoja palvelevia, maatalouselinkeinoa tukevaisia ja matkailullisia

RP — Siirtolapuutarha-alue.
Alue on tarkoitettu asemakaavoitettavaksi ryhmäsiirtolapuutarhaalueeksi.

Olemassa oleva asuinrakennuspaikka.
Merkinnällä on esitetty olemassa olevat rakennuspaikat.

Uusi asuinrakennuspaikka.
Merkinnällä on esitetty ohjeellinen uuden asuinrakennuspaikan sijainti.

Asuinrakennuspaikka.
Merkinnällä on esitetty olemassa oleman loma-asuinrakennuspaikan käyttötarkoituksen muutosmahdollisuus asuinrakennuspaikaksi.

Olemassa oleva lomarakennuspaikka.
Merkinnällä on esitetty olemassa oleval lomarakennuspaikat.

Uusi lomarakennuspaikka.
Merkinnällä on osoitettu uuden lomarakennuspaikan ohjeellinen sijainti.

TP — Työpaikka-alue.
Alue on tarkoitettu asemakaavoitettavaksi monipuolisieksi työpaikka-alueeksi, jossa voi olla toimisto- ja palvelutyöpaikkoja, ympäristöriskitöitä aiheuttamattoma teollisuutta ja varastoinita sekä näihin liittyvää myymälätilaa.
Alueen toteutuksessa tulee riittävästi ottaa huomioon riittävän riittävät virkistysalueet ja -yhteydet sekä riittävä pysäköinti- ja jakeelukseen varaaminen. Alueella on varattava riittävästi aluetta kuitaan kuitaan.
Asemakaavoituksessa voidaan osoittaa alueelle sovelluvia laitoksia ja rakentelia kaukolämmön tuotantoa ja jakeluta varten.
Yksityiskohtaisemmassa kaavoituksessa on otettava huomioon poijoisen suojelu.

TPY — Työpaikka-alue, jolla ympäristö asettaa toiminnan laadulle erityisiä vaatimuksia.
Alue on tarkoitettu asemakaavoitettavaksi monipuolisieksi työpaikka-alueeksi, jossa voi olla toimisto- ja palvelutyöpaikkoja, ympäristöriskitöitä aiheuttamatoita teollisuutta ja varastoinita sekä näihin liittyvää myymälätilaa. Alueen toteutuksessa tulee kiinnittää erityistä huomiota riittävään riittävät virkistysalueiden ja -yhteydet sekä riittävä pysäköinti- ja jakeelukseen varaaminen. Alueella on varattava riittävästi aluetta kuitaan kuitaan.
Asemakaavoituksessa voidaan osoittaa alueelle sovelluvia laitoksia ja rakentelia kaukolämmön tuotantoa ja jakeluta varten.
Yksityiskohtaisemmassa kaavoituksessa on otettava huomioon poijoisen suojelu.

Venevalkama.

Ulmaranta-alue.

EV — Suojavyöhyke.
Alue on tarkoitettu ympäristöhäiriöiden estämiseen ja vähentämiseen.

M — Maa- ja metsätalousvaltainen alue.
Alue on tarkoitettu maa- ja metsätalouskäyttöön. Alueelle voi rakentaa maa- ja metsätaloutta, sekä muita maaseutuelinkeinoja palvelevia kuitaitin- ja taloudenmukaisia tukuun riitamalla kotieläintalouden suurpuukkiöä.
Olemassa olevat rakennuspaikat sekä uudet emäätäytäytäntö perustetta rakennuspaikat on osoitettu yksittäin kaavakartalla tehtävästi alueelle sijoitetulla kohdemerkinällä.
Uusia rakennuspaikkoja voi rakentaa enintään kohdemerkinnän mukaisen määrän.
Uuden rakennuspaikan tulee olla kuitaan vähintään 5 000 m².
Uudelleenrakennettavan kiinteistön kesi, siitä ulkopuolelle mutaenna siitä pinta-alaltaalltaa.
Asuinrakennuksen rakennuspaikka saa olla enintään 350 m² ja siihen liittyvien talousrakennusten kerrosala enintään 150 m². Loma-asuinsin kerrosala saa olla enintään 150 m² ja siihen liittyvien talousrakennusten kerrosala yhteensä enintään 70 m². yhdistäisen talousrakennuksen kerrosala saa olla enintään 40 m². saunarakennuksen kerrosala enintään 30 m².

MA — Maisemallisesti arvokas avoin alue.
Maisemallisesti arvokas maatalouden kanssa hyvä ja yhteinäinen peltoalue, joka on tarkoitettu säilytettävää avoimena rähjä- tai laituvalueena.
Alueella saillisen yleisö virkistys-, ulkoilu- tai opetuskäyttöä palavaa rakentaminen.
Alueella on maisemaa muutkaa maarakennustyöt tai muu näihin verrattavaa oleva toimenpide luvanvaraista siten kun MRL 128 §:ssä on säädetty.

MA/V — Maisemallisesti arvokas avoin alue, joka tulee asemakaavassa osoittaa virkistysalueeksi.
Asemaapaamaitavaksi tarkoitettu maisemallisesti avoin rähjä- tai laituvalue, joka tulee asemakaavassa osoittaa virkistysalueeksi.
Alueella saillisen yleisö virkistys- ja ulkoilutoimintoja palavaa rakentaminen.
Alueella on maisemaa muutkaa maarakennustyöt tai muu näihin verrattavaa oleva toimenpide luvanvaraista siten kun MRL 128 §:ssä on säädetty.

MU — Maa- ja metsätalousvaltainen alue, jolla on erityistä ulkoilun ohjaamistarvetta.
Alueella on maisemaa muutkaa maarakennustyöt tai muu näihin verrattavaa oleva toimenpide luvanvaraista siten kun MRL 128 §:ssä on säädetty.
Toimenpiteenpitoa ei koska pudon kaatamista mae- ja metsätalousmaisemalla alueella.

MU/V — Maa- ja metsätalousvaltainen alue, jolla on erityistä ulkoilun ohjaamistarvetta ja joka tulee asemakaavassa osoittaa virkistysalueeksi.
Alueella on maisemaa muutkaa maarakennustyöt tai muu näihin verrattavaa oleva toimenpide luvanvaraista siten kun MRL 128 §:ssä on säädetty. Toimenpiteenpitoa ei koska pudon kaatamista mae- ja metsätalousmaisemalla alueella.

Ohjeellinen ulkoilureitti.
Reiti on tarkoitettu ihmisten virkistys- ja liikuntatarpeisiin. Reitin suunnittelussa tulee kunuta sen jatkuvuus. Kesäkuivitteen kaulta saillisen ajyvirtaya olemassa olevilla rakennuspaikoilla.

Ohjeellinen viherhyppy.
Viherpalvelu-alueella mesogäisiä käytöriksi. Suunnittelussa tulee kunuta viherpyöksyisen riitämä laajuus, jäkkunuus ja kyllaisyrityys viherarkeitoisiksi.

Opetuslaitoimintaa palveleva kohde.
Kiinteistöön saa rakentaa ainoastaan opetuksen kohteen ohjeellinen sijainti. Alueelle voi rakentaa ainoastaan rakennuksia tai rakenteisiin sekä puutarhamaisen talouskeskeisiksi.
Rakennusten kerrosala voi olla enintään 250 k-m2 ja talouskeskeisiksen 50 k-m2.
Rakennuksen ja pakutuksen järjestämisen tulee kiinnittää erityistä huomiota maakunnallisesti merkittävästä kulttuuriympäristöstä. Alueen saavuttelavuus kesäkiin kulkumuodon tulee huomioida rakennuspaikan suunnittelussa.

Natura 2000 -verkostoon kuuluva alue.
Natura 2000 -verkostoon kuuluva alue on tarkoitettu suojelun perusteena olevia luonnonarvoja ei saa merkittävästi heikentää.
Mikäli suunnitelma tai hanke voi todennäköisesti heikentää Natura 2000 -verkoston kuuluvan alueen luonnonarvoja, on suunnittelun hyväksyvän viranomaisen varmistettava ennen hyväksymistä, ettei Natura 2000 -verkoston kuuluvan alueen tai sen jälkeen pysytettävä siitä alueellisen ympäristöhavainn lausunto.
Maankäyttö- ja rakentamisen 43.2 §:n perusteella alueella ei saa rakentaa niin, että vaikutuksien järeikaisen toteutumista. Maisemaa muutkaa toimenpiteitä ei saa suorittaa ilman maankäyttö- ja rakentamisen 128 §:ssä tarkoitettua lupaa.

SL — Luonnonsuojelualue.
Alue on luonnonsuojelulain nojalla perustettu tai perustettavaksi tarkoitettu suojelualue. Ennen kuin alue on perustettu luonnonsuojelulain mukaisesti luonnonsuojelualueeksi, maisemaa muutkaa toimenpiteitä ei saa suorittaa ilman maankäyttö- ja rakentamisen 128 §:ssä tarkoitettua lupaa.

V/s-2 — Virkistysalue, jolla on erityistä luontoarvoja.
Alueella voidaan toteuttaa virkistyksi palveleva rakenteita siten, ettei alueen luontoarvot vaarainu.
Alueen virkistyksellä tulee ottaa luontoarvojen säilyttämiseen.
Alueella sijaitsee tilo-oravan lisäämämä- ja levähdyspaikkoja sekä kulkuyhteyksiä.
Alueella on varattava riittävästi aluetta, maatalousvaltaisilla tai maisemallisesti tilo-oravalle sovelluvaa virkistyksiksi tapa vuotuisen suojelusaan säilyttämiseksi.
Alueella tulee toteuttaa ja säilyttää tilo-oravalle sovelluvia puustoisia ja riittäviin kulkuyhteyksiin.
Alueella mahdisaa muutkaa maarakennustyöt, joiden kaatamiset tai muu näihin verrattavaa oleva toimenpide on luvanvaraista siten kun maankäyttö- ja rakentamisen 128 §:ssä on säädetty.

AM — Maisemallisesti arvokas lakialue.
Alueella on voimassa maankäyttö- ja rakentamisen 128 §:n mukainen toimenpiderajoitus. Toimenpiderajoitus ei koska pudon kaatamista mae- ja metsätalousmaisemalla alueella.

Maisemallisesti merkittävä puukujanne.

Kiinteä muinaisjäännös.
Muinaisjäännös muinaisjäännösrekisteriin kiinteä muinaisjäännös. Kiinteen kaivannon, kaivannoksen, kuopan, vallirauhan, vallirauhanrinteen, poistaminen ja muu siihen kajaamisen on kielletty. Kohdetta koskevista toimenpiteistä on yhteydessä museovirastoaan lausunto. Numero ottaa luettelon kaavasisältöosaksesa.

Muu kulttuuriympäristökohde.
Alueella sijaitsevien historiallisten rakenteiden ja kerrosten poistaminen on sallitua vain erityisesti syistä ja riittävän arkeologisen dokumentoinnin jälkeen. Alueella koskevista suunnitelmista on yhteydessä Museovirastoon lausunto.
Numero ottaa luettelon kaavasisältöosaksesa.

Säilytettävä rakennus tai rakennusryhmä.
Rakennuksiksisiksiksi, kulttuurihistoriallisesti, kylämaisiksesti tai maisemallisesti arvokas rakennus tai rakennusryhmä, jaka tulee säilyttää.
Rakennuksessa lähtöön korjaus- ja muutostöiden tulee olla selkeästi, että rakennuksen kulttuurihistoriallinen arvo ei vähenny.
Rakennusta ei saa purkaa ilman MRL 128 §:n mukaista rakennuksen purkamislupaa.
Rakennus-, purkamis- tai toimenpidelupahakemuksesta on yhteydessä museovirastoaan lausunto.
Kohteen lähesyydessä uudisrakentaminen on sovitettava kuitaan, mittauksiksiksen, materiaaliksiksen, värityksiksiksi, sijaintiksen, korkeuksiksenkaltaan ja rakennusolleisiksen arvoiksiksesen rakennuksiksen kokonaisuuden.
Rakennuksiksi liittyvät arvokkaat pihapiirit tulee mahdollisuuksien mukaan säilyttää.
Numero ottaa luettelon kaavasisältöosaksesa.

/s — Alue, jolla ympäristö ja alueen vanha rakennuskanta säilytetään.
Ympäristö tulee säilyttää siten, ettevät sen kulttuurihistoriaalliset, maisemalliset tai rakennuksiksiksiksi arvot vaarainu.
Rakennus-, purkamis- ja toimenpidelupahakemuksesta alueella on yhteydessä museovirastoaan lausunto.

Maakunnallisesti merkittävä kulttuuriympäristö.
Kohde on maakunnallisesti merkittävä kulttuuriympäristö ja varmistettava alueen maisemallisen ja kulttuurihistoriallisen ominaispiirteiden säilyminen sekä edistettävä alueen vanhan rakennuskannan säilyminen.
Rakennus-, purkamis- tai toimenpidelupahakemuksesta alueella on yhteydessä museovirastoaan lausunto.

Kylämaisiksesti arvokas alue.
Paikallisesti merkittävä kulttuuriympäristö.
Rakennamisessa ja muussa maankäytössä on varmistettava alueen kylämaisiksen ja kulttuurihistoriaalisen ominaispiirteiden säilyminen sekä edistettävä alueen vanhan rakennuskannan säilyminen.
Rakennus-, purkamis- tai toimenpidelupahakemuksesta alueella on yhteydessä museovirastoaan lausunto.

Meluitse. 55dB / 45dB
Espoo-sato -oikoradan ja E18-moottoritien laskennallinen yhteismelutason päävaroon raja suunnittelijan melusuojautumisperiaatteen jäkeen.

Melunlorjuntatarve.

LT — Maantiealue.

mc — Moottori- tai moottoriliikennetie.

Seututie.

Kokoojatie.
Kokoojatien suunnittelussa ja perusjaksamustoimessa tulee ottaa erityisesti huomioon käävätyr ja pyöräilyn tarpeet ja turvallisuus.

Yksityistie tai muu yhteystarve.

Kokoojakatu.

Pääkokoojakatu.

Joukkoliikennekatu.

Nopea Lohjan keskustan ja aseman välinen joukkoliikenneyhteys.

Yhteystarve.

Pyöräilyn ja jalankulun reitti.

Pyöräilliikenteen nopea runkoyhteys.

Sitta.
Ohjeellinen silan sijainti.

Tunneli.
Ohjeellinen tunnelin sijainti.

Päästa.
Espoo-Salo-oikorata. Maankäyttö- ja rakennuslain 43.2 §:n perusteella ei saa rakenna niin, että oikoradaan yleiskaavan toteutumista.

Ytöys.
Alueella tulee yksityiskohtaisessa suunnittelussa selvittää mahdollisuudet radan kattamiseen tai pääkerrantaisiksen.

Rautatieasema.

Liityntäliikenteen pysäköintialue.
Yksityiskohtaisemmassa suunnittelussa on varaudutuna 700 ajoneuvon pysäköintipaikkaan.

Energiahuollon kohde.

Suurjännitesähköilinja.
Sähköilinjan rakentamisessa tulee kiinnittää erityistä huomiota maisemallisin arvoihin etenkin kylämaisiksi arvokkaita aluella sekä maisemallisesti arvokkaita peltoaiheilta. Rakentamisessa tulee ottaa huomioon suojelusvaatimukset sähkömagneettisiksi.

Ohjeellinen kaasujohto.
Rakentaminen ja muu toiminta maakaasujuoksiksin läheisyydessä on rajoitettua asetuksen 551/2009 mukaisesti.

Polttonesteiden jakeluasema.
Pohjavesialueen ulkopuolella sijaitsava polttonesteiden jakeluun sopiva paikka.

Mitoituspyöräkaan raja.
Rajaus osoittaa rakennettavaksi alueella käytettyn Lohjan maankäytön rakennemallin (kv 16.3.2016) ymmärtelmän mukaisiksi. suojelisiksesivaisiksi tarkoituksiksi mitoituspyöräkaasen lä ja lä sijainnin.

Pilaantunut tai mahdollisesti pilaantunut maa-alue.
Alueen maaperän pilaantumisksua on tutkitava asemakaavoituksen yhteydessä ja kunkosteettava ennen rakentamisen/-siirtyrmistä.

W — Vesialue.

pv — Tärkeä pohjavesialue.
Pohjavesialue, joka on erityisen merkittävä veden hankinnan ja veden käyttötarpeisuuden sekä/tai/ennen kunnalla. Alueella ei ole salliitsa asiaksen toimintia tai rakentaminen, jäka saattaa vaarantaa maaperän laatun tai pohjaveden laatun ja määrän. Pohjavesialueella käsiteltäjäksen jäkeeksen järiitamien rjaan tai maydäriksen maahan on kielletty.

pvs — Pohjavedenottamon suojavyöhyke.
Pohjavedenottamon ympärä määrätty suoja-vyöhyke. Alueella noudatetaan vesiohjeiden ainäärmä suoja-vöamäräyksiä.

wi/tv — Ohjeellinen vesialue/huleveisäilas.
Pysyvinä vesiraaisina sekä viitaksana tulvaltaisten tasaustaitana toimiva alas tai kosteikko.

Hulevesien ohjaamistarve.

Taajamaosan mahdollinen laajeneisalue.
Alueella on tarkoitus selvittää rauisaamisen takaisuus asuinsen jaitai työpaikka-alueen sijoittamista. Alue toimii yhdyskuntarakenteen resersraiaueena asemaseudun ja keskustan välillä. Hiljäisiksesi kaavoitettaessa on otettava huomioon mahdolisiksa ympäristöriskitöistä kuten melusta, pölystä ja tärinästä aiheutuvien haittojen ehkäisiminen.

Yleiskaava-alueen raja.

Alueen raja.

Osa-alueen raja.

Ohjeellinen alueen tai osa-alueen raja.

YLEISET MÄÄRÄYKSET

Osa alueesta on tarkoitettu asemakaavoitettavaksi.

Asemakaavoitettavien alueiden toteuttaminen edellyttää riittävän kiinteyden ylityksen ja saanan siitovaa toteuttamispäätöstä.

Osayleiskaava osoittaa kunkin alueen pääasiallisen käyttötarkoituksen. Osayleiskaavan ohjeellisiksi merkityiksi käyttötarkoituksiksen lisäksi alueen sisäisiä liikennie- ja kulkuteitä, virkistys- ja puistoalueita, yhdyskuntateknisen huolto alueita sekä pääkäyttötarkoituksia palveleva julkisia ja yksityisiä palveluita. Yksityiskohtaisemmassa kaavoituksessa on lisäksi mahdollista osoittaa muita käyttötarkoituksia, jotka eivät ole ristiriidassa alueen pääkäyttötarkoituksen ja kaavamääräysten kanssa.

Asemakaavoituksta varten tulee laatia ohjen- ja virkistysalueiden ja -yhteyksien kokonaistarkasteku, jossa tarkennetaan viheryhteyksien sijainti ja laajuus huomioiden yhteyksien toimivuus sekä vihen- ja virkistysalueiden riittävyys.

Asemakaavoituksta varten tulee laatia yhtenäinen hulevesien hallintasuunnitelma. Hulevesien hallinnan tavoitteena on vesien määrämien ja laadullisen hallinta. Alueella tulee suosia luonnonmukaisia hulevesien hallintamenetelmiä. Kaava-alueella syntyvät hulevedet tulee pääsäätöisiksesti käsitellä paikallisesti. Osayleiskaavan mukaiset pääkäyttötarkoituksenkinnat sallivat alueellisen hulevesienkäsittäymisyhteisen edellyttämät alueukset.

Vesistöjen ja rantojen käytössä luontoarvot tulee ottaa huomioon, säilyttää ja hyödyntää pintavesien hyvän tilan saavuttamiseksi.

Asemakaavoituksessa tulee selvittää mahdollisuudet uusiutuvien energialäähteiden hyödyntäiseen.

Asemakaavoituksessa, muissa suunnittelimissa ja rakentamisessa tulee ottaa huomioon valtioneuvoston päätöis melutason ohjeellisiksi arvoiksi (993/1992). Ohjearvojen lisäksi tulee huomioida melutason enimmäistason suoitsuivaro 45 dB (LAmax asuinrakennusten asuinseen tarkoitettuissa tiloissa.

Asuinrakennuksille ja muille häiriöttäitä toimintoja sisältäville rakennuksille, jotka suunnellaan sijoittuvikki radan läheisyyteen, edellytetään kontrollitoimistaan tärinä- ja runkomuiskuehyksen laitoinista asemakaavoituksessa.

Asemakaavoituksen yhteydessä tulee laatia tarkemtaina pohjatutkimuksia. Kiviainesohuito ja puitaiden yläjäämisäisiksi kaivoksiksi on järjestettävä ensisijaisesti paikallisesti.
Alueella syntyvien yläjäämäisiksen hyödyntämismahdollisuudet esimerkiksi melusuojauraakenteisiin tai maisema- ja viherrakentamisen tulee selvitää asemakaavoituksen yhteydessä.
Asemakaavoitettavaksi tarkoitettulla alueella maasojen käsittely- tai väliraarastoinitaisiksen toiminta tulee sooittaa yhtäen alueen toteutuksen vaiheistuksen kanssa.
Maasiksesojen määmäämisen otto, käsittely, varastoinit ja toppuunjuus edellyttävät ympäristölupaa ja mahdollisesti YVA-menettelyä.

Maaseudunympäristössä rakentamisen on sijoinnittaan, muodoltaan, mittauksiksiksiksen, materiaaliksiksen ja väriksiksiksiksi sovellettava ympäristön ja kulttuurimaiseman.

Alin suosiksettava rakentamiskorkeus on (N2000korkeusjärjestelmässä): Hiidenvedella +33.75 m, Lehmijärvellä +59.25 m ja Lohjanjärvellä +33.35 m.

Osayleiskaavaa voidaan käyttää rakennuslavan myöntämisen perusteena AO-, AOM-, AM- ja RA-alueella, kun alueella ei ole yksityiskohtaista ranta-asemakaavaa.

Osayleiskaava ei ole voimassa ranta-asemakaava-alueilla muuloin kuin ranta-asemakaavaa muutettaessa.

Ranta-asemakaavoja laadittaessa tai muutettaessa tulee ottaa huomioon yhteiskäyttöisten ja yleisten virkistysalueiden tarve.

Asemakaavoitettavaksi tarkoitettujen alueiden vaiheistus
Vaihe I: asuinalueiden ja asemaa välinen pääkokoojakatu, välittömän asemympäristön läpuoliset CA- ja A1-alueet, A2-alueita ja näihin liittyvät riittävät virkistysalueet sekä aseman ympäristöön liittyvät lounaiset TP-alueet.
Vaihed II ja IV: asemaympäristön CA-alueet, pääkokoojakatuun lukeutuvat A1-alueet, A2 -alueita ja näihin liittyvät riittävät virkistysalueet sekä TP- ja TPY -alueet.
Vaihe V: A2-alueet ja niihin liittyvät virkistysalueet

LOHJA

Y5 LOHJANSOLMUN ASEMANSEUDUN
JA LEHMIJÄRVI-PULLI MAASEUTUALUEIDEN
OSAYLEISKAAVA

Valmistaja/Beredare	Kaavoituspäällikö/Planläggningschef	Piirtäjä/Ritare TS
Kirj. Liisa-Elonaina Yläsakaunniitty Generalsekreterare	Leena Ilo-Mäkiho, DI, YKS/284 Kaavoituspäällikö Planläggningschef	

Käsittelytunnus/Behandlingsnummer: Päivämäärä/Datum

Lainvoimainen/Vunnit laga kraft

Kaupunginvaltuusto hyväksynyt/Godkänt av stadsfullmäktige

Valtovoimalautakunta/Affärsökonomiska nämnden	19.5.2020 § 69
Valmisteluasiakirja II (Kaavaluonnos) nähtävillä	28.11.-31.12.2019 MRA § 30
Valtovoimalautakunta/Affärsökonomiska nämnden	20.11.2019 § 178
Valmisteluasiakirja nähtävillä/Beredningsmaterialet är framlagt	10.1.- 8.2.2019 MRA § 30
Valtovoimalautakunta/Affärsökonomiska nämnden	19.12.2018 §185

Vaihe: EHDOTUSVAIHE

Pvm./Dat: 19.5.2020

LOHJAN KAUPUNKI / LOJO STAD
Kaupunkikehitys / Stadsutveckling
Kaavoitus / Planläggning

Y5